

La ciudad más antigua de Europa

Cruz presenta el proyecto para hacer visitable el yacimiento argárico de La Bastida, que tiene 4.200 años de historia

AGENCIAS

Los análisis de los restos humanos de la ciudad más antigua de Europa occidental, fundada hacia 2.200 a. C. en Totana, han demostrado que la esperanza de vida era en la civilización argárica mayor que la de la Grecia de la época, y la estatura media, la misma que en la España de 1910.

Así lo pusieron de manifiesto en rueda de prensa los investigadores de la Universidad Autónoma de Barcelona (UAB) Vicente

Llull y Rafael Micó, que trabajan en el yacimiento de La Bastida, que ha recibido una inversión de 4 millones de euros del Gobierno central, el Gobierno regional, el ayuntamiento de Totana y de la propia UAB para el período 2009-2012. El consejero de Cultura y Turismo, Pedro Alberto Cruz, presentó ayer el proyecto de investigación, musealización y divulgación del yacimiento, que lo convertirá "en uno de los principales reclamos turísticos y cultu-

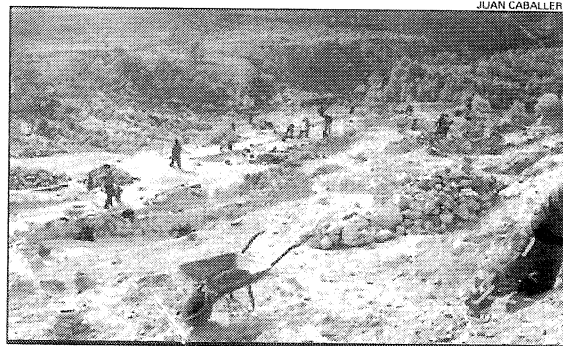

JUAN CABALLERO

Imagen de archivo del yacimiento argárico de La Bastida, en Totana

rales de la Región", según Cruz.

De total de 3.000 tumbas halladas de la cultura argárica, que se asentó en el sureste español desde 2.200 hasta 1.500 a. C., la única en la que hay enterrados dos

varones está en este yacimiento, que puede considerarse la primera ciudad de Europa occidental con trazado urbano y equipamientos colectivos, como una cisterna para recoger agua con capa-

cidad para 150.000 litros.

La Bastida llegó a tener un millar de habitantes, una cifra nunca registrada en el resto de yacimientos de la Edad del Bronce antiguo, y habría que esperar hasta entre 800 y 1.200 años después, a la del Bronce Alto o con los celtas en la del Hierro, para encontrar una ciudad de características similares.

A pesar de que se calcula que la mortalidad infantil era entonces del 40%, con niños que no llegaban a cumplir los 5 años por enfermedades infecciosas como la meningitis tuberculosa o por estrés alimentario severo, la estatura media de los varones era de 1,60 metros, y la de las mujeres, de 1,50, la misma que se tallaba en la España de principios del siglo XX, 4.000 años después.